ምዕራፍ ሦስት
ከኢያሱ እስከ ዳዊት

፫. ፩ የኢያሱ ታሪክ

የትምህርቱ ዓላማ፡

ተማሪዎች ይህን ርዕስ ከተማሩ በኋላ፡

- ኢያሱ ማለት ምን ማለት እንደሆነይገልጻሉ
- የኢያሱን ታሪክ ያብራራሉ፡፡
- ኢያሱ ያደረጋቸውን ሥራ ዎች ይገልጻሉ፡፡

ቁልፍ ቃላት

- ገባዖን
- ናዝራዊ
- መስፍን
- ሥዕለት
- ፋርስ

ኢያሱ ማለት "እግዚአብሔር አዳኝ ነው" ማለት ሲሆን የአባቱ ሥም ነዌ ይባላል መንፈሳዊ አገልግሎት የጀመረው ሙሴ ከአማሌቃውያን ጋር እንዲዋጋ ባዘዘው ጊዜ ሲሆን ከዚህ ጊዜ ጀምሮ የሙሴ የቅርብ ሰው ሆኖ ማገልገል ጀመረ፡፡

ሙሴ ከሞተ በኋላ እግዚአብሔር ኢያሱን ሕዝቡን እንዲመራ እና ለአባቶቻቸው የገባውን ቃል ኪዳን ከነዓንን እንዲያወርስ መረጠው፡፡ የእሥራ ኤል ሕዝብ በኢያሱ መሪነት ዮርዳኖስን ተሻግረው ኢያሪኮን ያዙ፡፡ እግዚአብሔር ቀኑን በማርዘም እና በገባኦን ሰማይ ላይ ፀሐይን በማቆም እና በረዶ በማዝነብ ረዳቸው፡፡

በመጨረሻም በእግዚአብሔር ኃይል እና በኢያሱ መሪነት እሥራ ኤል ከነዓንን ወረሱ፡፡ ኢያሱ መሬቱን ለእሥራ ኤል ነገዶች አከፋፈለ፡፡ ከዚህ በኋላ ኢያሱ የመሞቱ ጊዜ ሲቀርብ ሕዝቡን ሰብስቦ እግዚአብሔር ከአባቶቻቸው ከነ አብርሃም ጀምሮ እስከ አሁን ድረስ ያደረገላቸውን ውለታ እንዳይረሱ አስጠነቀቃቸው፡፡ ኢያሱ በዘመኑ ሁሉ ለእግዚአብሔር በመታዘዝ ሕዝቡ እግዚአብሔርን ብቻ እንዲያመልኩና እንዲያገለግሉ አደረገ፡፡ ኢያሱ በመቶ ዐሥር ዓመቱ ሞተ፡፡ ሕዝቡም በርስቱ በኤፍሬም አገር ቀበሩት፡፡

መልመጃ

፩. ኢያሱ ማለት ምን ማለት ነው?

፪. ኢያሱ እግዚአብሔርን እንዲያገለግል የመረጠው ማነው?

፫. ኢያሱ የሚሞትበት ጊዜ ሲደረስ ህዝቡን ሰብስቦ ምን አደረገ?

፬. ኢያሱ ርስትን ሲያከፋፍል እንዳይመሸበት ያደረገው ነገር ምንድነው?

፭. በኢያሱ መሪነት ሕዝቡ የተሻገሩት ወንዝ ምን ይባላል?

፫. ፤ የሶምሶን ታሪክ

የትምህርቱ ዓላማ

ተማሪዎች ይህን ርዕስ ከተማሩ በኋላ፦

- የሶምሶንን ታሪክ ያብራራሉ፡፡
- ሶምሶን የሠራቸውን ሥራ ዎች ይዘረዝራሉ፡፡
- የሶምሶን ኃይሉ ምን እነደሆነ ይለያሉ፡፡

የሶምሶን ታሪክ የተሰጠው ኃይል

ሶምሶን የሚባል አንድ ወጣት ነበር። አባቱ የዳን ነገድ የሆነ ማኑሄ የሚባል ሰው ነበር። እናቱ መካን ነበረች። የእግዚአብሔር መልአክ ልጅ እንደምትወልድ ነገራት። ሶምሶን ከልደቱ ጀምሮ ናዝራዊ ስለነበረ ፀጉሩን አይላጭም ነበር። የሚያሰክር መጠጥም አይጠጣም ነበር። የእግዚአብሔርም ኃይል በፀጉሩላይ ነበረ።

ሥዕል ፲. ፩ ፡ ሶምሶን አንበሳን ሲገድል

ልጆች አንበሳ አይታችሁ ታውቃላችሁ ?

በአንድ ወቅት ሶምሶን ከእናቱና ከአባቱ ጋር ወደ ተምና ከተማ ሄደ። በዚያም አንድ የአንበሳ ደቦል እያገሳ ወደ እርሱ መጣበት። ሶምሶንም ያለ መሣሪያ በእግዚአብሔር ኃይል አንበሳውን ገደለው። ከጥቂት ቀን በኋላ የአንበሳውን ሬሳ ሊያይ ተመለሰ።

ሶምሶንና ፍልስጤማውያን

ሶምሶን ፍልስጥኤምን እንዲወጋ ኃይል ከእግዚአብሔር ተቀበለ። አንዲት ፍልስጥኤማዊት ሚስት አገባ። በእርሷም ምክንያት በተጣሉ ጊዜ እህላቸውን አቃጠለ። በአንድ የአህያ መንጋጋ አንድ ሺህ ፍልስጤማውያንን ገደለ።

በአንድ ወቅት ጠላቶቹ በጋዛ ከተማ ሊይዙት ሲጠባበቁት የከተማይቱን በር መዝጊያ ነቅሎ በመውሰድ አመለጠ። ሶምሶን ደሊላ የምትባል ሴት ወደደ። ይህች ሴት ኃይሉ ያለበትን የአካል ክፍል፤ የናዝራዊነቱን ምሥጢር እስኪነግራት ድረስ በፍቅር አታለለችው። ኃይሉ በፀጉሩ እንደሆነ ሲነግራት ፀጉሩን ላጭታ ሲደክም ለፍልስጤማውያን መኪንንት አሳልፋ ሰጠችው።

ሶምሶን ኃይለኛ የሆነው በእምነት ነበር። ራሱን ባለመግዛቱ ምክንያት ኃይሉን አጣ። ጠላቶቹ በእስር ቤት ጣሉት። ዓይኖቹን አውጥተው አሳወሩት። በመጨረሻም ወደ እግዚአብሔር ጸልዮ የቤቱን ምሰሶዎች ገፋ ቤቱ ሲወድቅ በቤቱ ሰዎች በሙሉ ሞቱ።

መልመጃ

፩. ናዝራዊ ማለት ምን ማለት ነው?
፪. ሶምሶን መሳርያ ሳይጠቀም የገደለው እንስሳ ምንድነው?
፫. ሶምሶን ለምን ኃይሉን አጣ?
፬. ሶምሶንን ያታለለችው ሴት ማን ናት?
፭. የሶምሶን ሃይል ምኑ ላይ ነበር?

፫. ፫ የጌድዮን ታሪክ

ጌድዮን ማለት በእሥራ ኤል የሚታወቁ መሳፍንት አንዱ ነው። በዋሻ ውስጥ ሆኖ ስንዴ ሲወቃ እግዚአብሔር ህዝቡን ከአማሌቃውያን እንዲያድን ጠራው። ጌድዮንም ከህዝቡ ውስጥ 300 ወታደሮችን ብቻ ይዞ አማሌቃውያንን አሸነፋቸው። ሕዝቡም በድሉ ተደስተው ንጉስ ሁንልን ብለው ቢጠይቁት ጥያቄያቸውን ሳይቀበል በመስፍንነት ብቻ እሥራ ኤልን ሲያገለግል ኖረ።

መልመጃ

፩. መስፍንነት ማለት ምን ማለት ነው?

፪. ጌድዮን ያሸነፋቸው ሰዎች የየት ሃገር ሰዎች ነበሩ?

የማጠቃለያ ጥያቄዎች

የሚከተሉትን ዓረፍተ ነገሮች በትክክል ካነበባችሁ በኋላ ትክክል የሆነውን "እውነት" ትክክል ያልሆነውን ደግሞ "ሐሰት" በማለት መልሱ፡፡

፩. ኢያሱ ለአገልግሎት የተጠራው በሙሴ አማካይነት ነው ፡፡

፪. ሶምሶን ማለት እግዚአብሔር አዳኝ ነው ማለት ነው፡፡

፫. ጌድዮን እግዚአብሔር ከእርሱ ጋር ስለነበር በትንሽ ወታደሮች ጠላቶቹን አሸነፈ፡፡

፬. ሶምሶን ናዝራዊ ይሆናል የተባለው በስለት ስለተወለደ ነው፡፡

፭. ሶምሶን ጠንካራ ወጣት ነበር፤ የእግዚአብሔርም ኃይል በእርሱ ነበር፡፡

ከተሰጡት አማራጮች መካከል ትክክለኛ መልስ የያዘውን ፊደል ምረጡ፡፡

፩. በገባኦን ፀሐይን ያቆመው ማነው?

ሀ. ሙሴ

ለ. ኢያሱ

ሐ. ሶምሶን

፪. ሶምሶን ኃይሉን ያጣው በምን ምክንያት ነው?

ሀ. ምሥጢሩን በመናገሩ

ለ. ጸሎት በማድረጉ

ሐ. ናዝራዊ መሆኑን ስላወቀ

፫. የእግዚአብሔር ኃይል በሶምሶን በየትኛው የአካል ክፍሉ ነበር?

ሀ. በእግሩ

ለ. በጸጉሩ

ሐ. በእጁ

፫.፪ የሩት እና የኑኃሚን ታሪክ

የትምህርቱ ዓላማ፡

ተማሪዎች ይህን ርዕስ ከተማሩ በኋላ፡

- የኑሃሚንን ታሪክ ያብራራሉ፡፡
- ሩት ያደረገቸውን መልካም ነገር ይገልጻሉ፡፡

ኑሃሚን ማለት ደስታዬ ማለት ነው፡፡ በእሥራ ኤል የሚኖር አቤሜሌክ የሚባል ካህን ነበር፡፡ በሀገሩ ድርቅ ቢበረታባቸውና ሰው ሁሉ ወደ ሌላ ሀገር ሲሰደድ አቤሜሌክም ሁለት ወንዶች ልጆችን ኑሃሚንን ይዞ ሞአብ ወደ ምትባል አገር ተሰደደ በዚያም እያሉ ሁለቱ ልጆቹ ከሞአብ ሴቶች መሐል ኦርፍ እና ሩት የሚባሉ ሴቶችን ያገባሉ፡፡ መጀመሪያ ካህኑ አቤሜሌክ በመቀጠልም ሁለቱ ወንዶች ልጆቿ ሞቱባት፡፡ ተስፋ ቆርጣ ወደ ሀገሯ ስትመለስ ሩት አብሬሽ ወደ አንቺ አገር እሄዳለሁ እንጂ ሌላው ሁሉ ሲተውሽ እኔ አልተውሽም ብላ ተከትላ ወደ እሥራ ኤል መጣች፡፡ ትንሽ ቆይታ ቦኤዝ የሚባል የኑሃሚንን ዘመድ አግብታ ኢዮቤድ የሚባል ልጅ ወለደች፡፡ እርሱም የንጉስ ዳዊት አያት ለመሆን በቃ፡፡

ሥዕል ፲. ፪፡ ሩት የቦኤዝን እርሻ ስትቃርም

መልመጃ

፩. ኑሃሚን ማለት ምን ማለት ነው?
፪. ኑሃሚን በጣም ተስፋ ቆርጣ ወደ ሃገሯ የለመለሰችው ለምንድነው;
፫. የዳዊት አያት የተባለው ማን ነው?

፫ኛ የሳሙኤልና የዔሊ ታሪክ

የትምህርቱ ዓላማ፡
ተማሪዎች ይህን ርዕስ ከተማሩ በኋላ፡
- የሳሙኤልን ታሪክ ይገልጻሉ፡፡
- ኤሊ በልጆቹ ምክንያት ያጋጠመውን ሁኔታ ይገልጻሉ፡፡

ተማሪዎች የአሮንን ታሪክ ባየንበት ክፍል ካህናት ይመረጡ የነበረው ከአሮን ወገን እንደሆነ የተማራችሁትን ታስታውሳላችሁ?
ዔሊ ከአሮን ቤተሰብ የተገኘ እና የእሥራ ኤል ሕዝብ በካህንነትና በፈራጅነት ያገለገለ ሲሆን ሣሙኤል ደግሞ እናቱ ሀና ለእግዚአብሔር ተስላ የወለደችው ልጅ ስለነበረ እግዚአብሔርን እንዲያገለግል ሰጥታው ነበር፡፡

ሥዕል ፲. ፲ ሕፃኑ ሳሙኤል በቤተ መቅደስ

ዔሊ ካህን ቢሆንም አፍኒን እና ፊንሃስ የተባሉ ልጆቹን እየመከረ እና እየገሰፀ ባለማሳደጉ ልጆቹ እግዚአብሔርን የማይፈሩ በመሆናቸው በእነሱ ምክንያት በዔሊ ቤት የሚመጣውን ከባድ ፍርድ እግዚአብሔር ለሣሙኤል ገለፀለት። የዔሊ ልጆችም በሀገራቸው በተነሣ ጦርነት በጠላት እጅ ተመተው ሞቱ። ይህንን ፍርድ ያየው ዔሊ ከድንጋጤ የተነሣ ወድቆ ሞተ።

መልመጃ

፩. ከሳሙኤልና ከዔሊ ልጆች የበለጠ የተሰጠውን ኃላፊነት የተወጣው ማነው?

፪. ሃና ሰሙኤልን ለምን ለቤተ መቅደስ ሰጠች?

፫. ከሳሙኤልና ከዔሊ ልጆች ህይወት ምን ትማራለህ/ትማሪያለሽ?

፫. ፮ የአስቴር ታሪክ

የትምህርቱ ዓላማ፡
ተማሪዎች ይህን ርዕስ ከተማሩ በኋላ
- የአስቴርን ታሪክ ይገልጻሉ
- አስቴር ለወጎኖቿ ለእሥራኤላውያን ያደረገችውን መልካምነት የገልጻሉ

አስቴርና መርዶክዮስ

አስቴር በጥንቷ ፋርስ ትኖር ነበር፡፡አስቴር ማለት በፋርስ ኮከብ ማለት ነው፡፡ የአስቴር ወላጆች በሞት ሲለዩአት ሌላ አብሮዋት የሚኖር ቤተሰብ አልነበራትም፡፡ ከአጎቷ ልጅ ከመርዶክዮስ ጋር ኖረች፡፡ የአጎቷ ልጅ መርዶክስ እግዚአብሔርን የምትፈራ ታላላቆቿን የምታከብር ለወገኖቿ የምትቆረቆር እንድትሆን እየመከረ አሳደጋት፡፡

የአስቴር በንጉሡ አርጤክስስ መመረጥ

ከእለታት አንድ ቀን አስቴር በምትኖርበት በፋርስ አርጤክስስ የሚባል ንጉሥ ነበር፡፡ ንጉሥ አርጤክስም በመቶ ሃያ አገሮች ነገሠ፡፡ በግዛቱ ሥር ባሉ አገሮች የሚኖሩ መልከ መልካም ሴቶችንም እንዲሰበሰቡ አደረገ ፡፡ ከእነዚህ ከተሰበሰቡት መካከል አንዷ የመርዶክዮስ የአጎት ልጅ አስቴር ነበረች፡፡

ንጉሡና የንጉሣዊው ቤተሰቦች ሴቶቹን ለማየት ወጡ፡፡ ንጉሥ አርጤክስስም ከደናግላን ሁሉ አስቴርን ወደደ፡፤ እግዚአብሔር ውበት ሆኗት ነበርና ሞገስና መወደድን አግኝታ የመንግሥቱን ዘውድ በራሷ ላይ ተደረገ፡፡ በቤተ መንግስቱም ውስጥ የአጎቷን ልጅ መርዶክዮስን ጎላፊ አድርጋ ሾመች፡፡

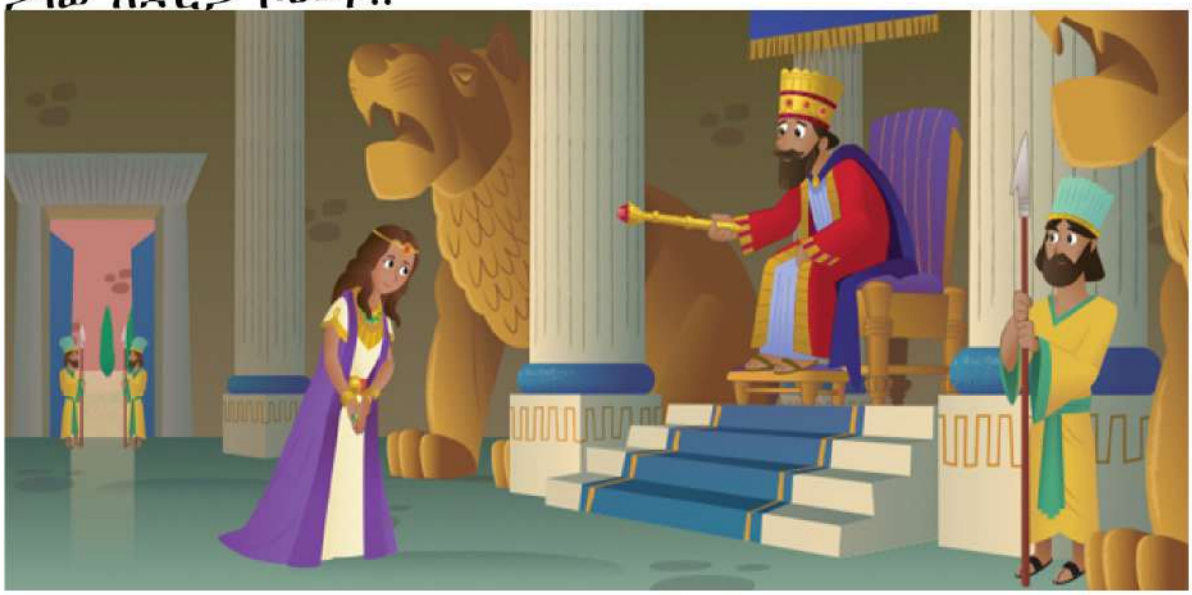

ሥዕል ፲. ፬ ፡ አስቴር በንጉሡ አርጤክስስ ፊት

የሃማ ክፋት

ሐማ የሚባል አንድን ክፉ ሰው ንጉሡ አርጤክሰስ ሾመው፡፡ በንጉሡ በር ያሉ ሰዎች ሁሉ ለሐማ ሰገዱ፡፤ መርዶክዮስ ግን አልሰገደለትም ነበር፡፡ ሐማ በዚህ ምክንያት እጅግ ተቆጣ፡፡ በአርጤክሰስ ግዛት ያሉትን የመርዶክዮስን ወገኖች አይሁድን ሊያጠፋ ተንኮል ጠነሰሰ፡፡ ወደ አርጤክስስ መጥቶ በመቶ ሃያ ሰባቱም ሃገራት ያሉትን እሥራኤላውያንን ለማጥፋት ተንኮል ጠነሰሰ፡፡ ሐማ ለአገልጋዮቹ መርዶክዮስን እንዲሰቅሉት አዘዘ፡፡

የንግሥት አስቴር ልመናና የንጉሡ ፍርድ

ንግሥት አስቴር እጅግ ጠንካራና ልባም ሴት ነበረች። የንጉሡን ፊት የምታይበትን ብልሃት አሰበች። በመላው ዓለም የሚገኙ አይሁድ ለሶስት ቀን ጾምና ጸሎት እንዲታወጅ አደረገች። የጾሙ እና ጸሎቱ ጊዜ ሲፈጸም በንጉሡ ፊት ቆመች። ንጉሡም "የምትፈልጊውን ጠይቂኝ" አላት "በእኔና በሕዝቤ ሞት ታውጆብናል" አለች። ንጉሥ አርጤክሰስ "ይህን ያደርግ ዘንድ በልቡ የደፈረ ማን ነው?" አለ። አስቴርም "ሐማ ነው" አለችው። ንጉሡም በሐማ በጣም አዝኖ ለመርዶክዮስ በተዘጋጀው ግንድ ላይ እንዲሰቀል አዘዘ። አይሁዳውያንንም ነጻ የሚያወጣ ዓዋጅ በቀለበቱ አትሞ በሙዶ ሃያ የግዛቱ አገሮች አስላከ።

ሥዕል ፲. ፯ ፡ የሐማ ክፉት በንጉሥ አርጤክስስ ፊት ሲጋለጥ

መልመጃ

፩. አስቴር ማለት ምን ማለት ነው?
፪. አስቴር ለንግስትነት የተመረጠችው በምን ምክንያት ነው?
፫. ሞገስ ማለት ምን ማለት ነው?

፫. ፤ የሳሙኤል እናት የሐና ታሪክ

በተራራማው በኤፍሬም ሀገር የሚኖር ሕልቃና የሚባል አንድ ሰው ነበር። ሕልቃና ሃና የምትባል ሚስት ነበረችው። የአንደኛዋ ሚስቱ ሐና መካን ስለነበረች ልጅ አልነበራትም። በዚህ የተነሣ ብዙ ጊዜ ሐና ታለቅስና ታማርር ስለነበር ምግብ አትቀምስም ነበር።

ባሏ ሕልቃና ሊያጽናናት እንኳ ቢሞክር ሐና በጣም አዝና ስለነበር ወደ ቤተመቅደሱ ብቻዋን ሔዳ እግዚአብሔር ወንድ ልጅ እንዲሰጣት ትለምን ነበር። እርሱ የሚሰጣትን ልጅ መልሳ ለእግዚአብሔር እንደምትሰጥ ስለት ተሳለች። እያለቀሰች ጸሎቷን ወደ እግዚአብሔር አቀረበች። ሐና ስትጸልይ ካህኑ ዔሊ በቤተመቅደስ ደጃፍ ተቀምጦ ይመለከት ነበር። ሐና የወይን ጠጅ ጠጥታ ሰክራ የምትለፈልፍ መሰለው። "የወይን ጠጅሽን ከአንቺ አርቂው" ሲል ሐናን ተናገራት። ሐና ግን የወይን ጠጅ ጠጥታ የምትለፈልፍ ሴት አልነበረችም ።

እግዚአብሔር ልጅ እንዲሰጣት በጸሎት እየጠየቀች እንደሆነ ለእግዚአብሔር ካህን አስረዳችው፡፡ የእግዚአብሔር ካህን ዔሊ “የእሥራኤል አምላክ እግዚአብሔር የለመንሽውን ልመና ይስጥሽ” ብሎ ባረካት፡፡ ሐናም ደስተኛ ሆና ወደ ቤቷ ተመለሰች፡፡ እግዚአብሔርም ሐናን ልቅሶና ልመና ሰማት፡፡ የመውለጃዋ ወራት ሲደርስ ሐና ወንድ ልጅ ወለደች፡፡ እግዚአብሔር ልመናዬን ሰምቷል ስትል ስሙን ሳሙኤል ብላ ጠራችው፡፡

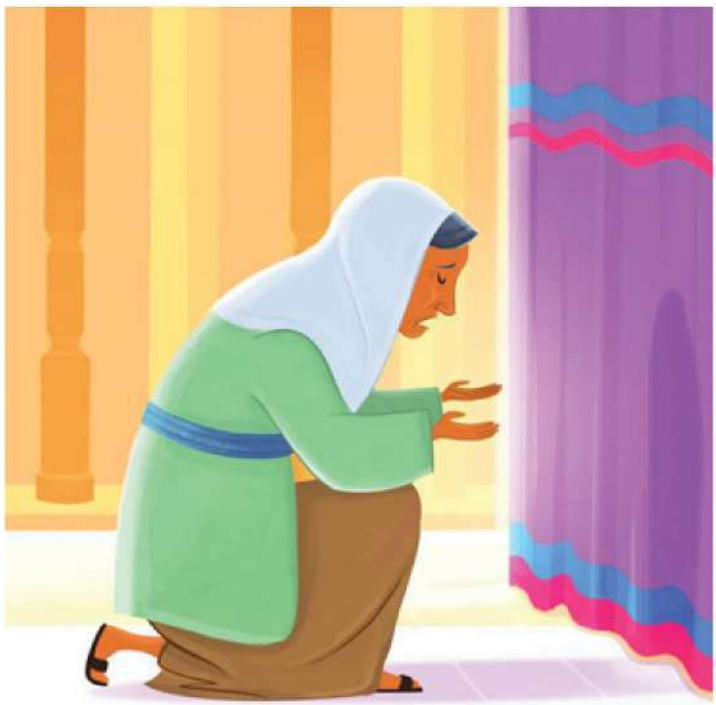

ሥዕል ፲. ፮ ፡ የሳሙኤል እናት የሐና

የሕፃኑ ሳሙኤል ለቤተክርስቲያን መሰጠት

ሐናም ሕፃኑ ሳሙኤልን ጡት እያጠባች ጡት እስኪተው ድረስ በቤትዋ ተቀመጠች፡፡ ሕፃኑ ሳሙኤል ጡት መጥባት በተወ ጊዜ ሳሙኤልን እና ለመሥዋዕት የሚሆኑ ነገሮችን ይዛ ወደ እግዚአብሔር ቤት መጣች፡፡ ሕፃኑ ሳሙኤልን በእግዚአብሔር ካህን በዔሊ ፊት ይዛ ሄደች፡፡

እግዚአብሔር የለመንሁትን ልመናዬን ሰጥቶኛል እኔም ደግሞ ለእግዚአብሔር ሰጥቼዋለሁ ዕድሜውን ሁሉ ለእግዚአብሔር የተሰጠ ይሆናል" ብላ ሳሙኤልን ለካህኑ ዔሊ ሰጠችው። እግዚአብሔር ልመናዋን ስለተቀበለ ሐና ፈጣሪዋን አመሰገነች። ሳሙኤል ከዚያን ቀን ጀምሮ ከካህኑ ዔሊ ጋር በቤተመቅደስ መኖር ጀመረ። ካህኑ ዔሊ ሳሙኤልን በእግዚአብሔርን ቃል እያስተማረ በቤተመቅደስ ያሳድገው ይንከባከበውም ነበር።

ሥዕል ፲. ፯ ፡ ሕፃኑ ሳሙኤል ቤተ ክርስቲያን ሲሰጥ

መልመጃ

፩. ሃና ታዝን የነበረው ለምንድነው?
፪. ሳሙኤል ማለት ምን ማለት ነው?
፫. ሃና በቤተመቅደስ ያገኘችው ካህን ማን ነበር?
፬. ዔሊ ሳሙኤልን እያስተማረ ይነከባከበው የነበረው ለምንድነው?

የማጠቃለያ ጥያቄዎች

የሚከተሉትን ዓረፍተ ነገሮች በትክክል ካነበባችሁ በኋላ ትክክል የሆነውን "እውነት" ትክክል ያልሆነውን ደግሞ "ሐሰት" በማለት መልሱ፡፡

፩. የኤሊ ልጆች ቤተመቅደሱን በማገልገል እና በጠባያቸው የተመሰገኑ ነበሩ፡፡

፪. ለክርስቲያኖች ጾምና ጸሎት አስፈላጊ መሆኑን የአስቴር ህይወት ያስተምረናል፡፡

፫. የህልቃና ህይወት ዘወትር ለምስጋና ወደ ቤተክርስቲያን መሔድ እንዳለብን ያስተምረናል፡፡

ከተሰጡት አማራጮች መካከል ትክክለኛ መልስ የያዘውን ፊደል ምረጡ፡፡

፩. ሰው ቢተውሽ እኔ ግን አልተውሽም ብላ ኑሃሚንን ተከትላ ወደ እሥራ ኤል የመጣች ሴት ማን ናት

ሀ. ሩት

ለ. አስቴር

ሐ. የሳሙኤል እናት ሃና

፪. ልመናዋን ሰምቶ ልጅ ስለሰጣት እግዚአብሔርን በጸሎት ያመሰገነች ሴት ፡

ሀ. አስቴር

ለ. የሳሙኤል እናት ሃና

ሐ. የኢዮቤድ እናት ሩት

፫. ማቅ መልበስ አመድ መነሥነ ስ ማለት ምን ማለት ነው?

ሀ. ማከልብ ማዘን መጸጸት

ለ. መሬት ላይ መንከባለል

ሐ. ደስታን መግለጥ